"Proyecto Confluencia: La Sexta Generación y el Fin del Silicio"

Alumnos

Josue Mesen Miranda

Juan Pablo Pereira Matamoros

Luis Javier Mena Herrera

Adrian Alberto Angulo Sandoval

Profesor

Alexander Simon Benjamin

Introducción a la programacion

Introducción

La historia de la computación ha sido un proceso continuo de innovación, donde cada avance tecnológico ha permitido transformar la forma en que las personas interactúan con la información. Desde los primeros dispositivos mecánicos de cálculo hasta los sistemas cuánticos y biológicos que se investigan hoy, la evolución del hardware y el software ha redefinido el concepto de computadora. Este trabajo presenta un recorrido ordenado desde la Máquina Analítica de Charles Babbage hasta los desarrollos contemporáneos, incluyendo la crisis del silicio, los nuevos materiales, la computación cuántica y los cambios necesarios en los sistemas operativos. Además, se integran análisis y preguntas reflexivas que permiten comprender cómo estos avances impactan la arquitectura del hardware y el diseño del software moderno.

IPARTE.Proyecto Confluencia: La Sexta Generación y el Fin del Silicio

Evolución de las computadoras desde la Máquina Analítica hasta la actualidad

La historia de las computadoras tiene sus raíces en los dispositivos mecánicos de cálculo desarrollados entre los siglos XVI y XIX. Durante este período surgieron herramientas como el ábaco, los huesos de Napier, la regla de cálculo de Oughtred y las primeras calculadoras mecánicas de Pascal y Leibniz, que buscaban automatizar operaciones matemáticas básicas.

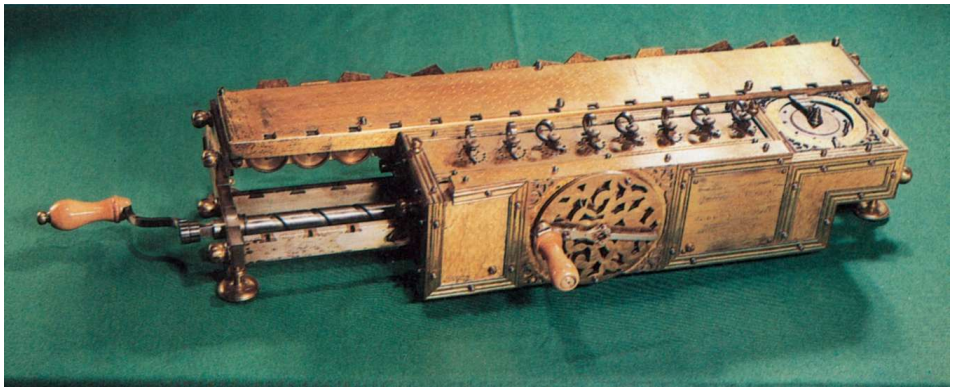

Pascal construyó 50 Pascalinas en una década, lo que les permitió ser consideradas la «primera máquina de negocios».

Un punto de inflexión fundamental ocurrió en 1833 con el diseño de la Máquina Analítica de Charles Babbage. Este dispositivo es considerado el primer concepto de computadora de propósito general, ya que incorporaba componentes que aún hoy forman parte de los sistemas informáticos modernos: una unidad de procesamiento (el 'Molino'), una memoria para almacenamiento de datos, el uso de tarjetas perforadas para introducir instrucciones y resultados, y la posibilidad de ejecutar diferentes algoritmos.

Aunque la Máquina Analítica nunca fue construida debido a limitaciones tecnológicas y

financieras, su impacto conceptual fue enorme. En 1848, Ada Lovelace desarrolló el primer algoritmo destinado a ser ejecutado por una máquina, sentando las bases del software y estableciendo la separación entre hardware y programación.

Durante la primera mitad del siglo XX, el desarrollo de la computación avanzó hacia sistemas electromecánicos y electrónicos. Máquinas como la Z3, la ABC y especialmente la ENIAC marcaron el inicio de la computación electrónica digital. Estas computadoras utilizaban válvulas de vacío, lo que implicaba grandes tamaños, alto consumo energético y frecuentes fallas.

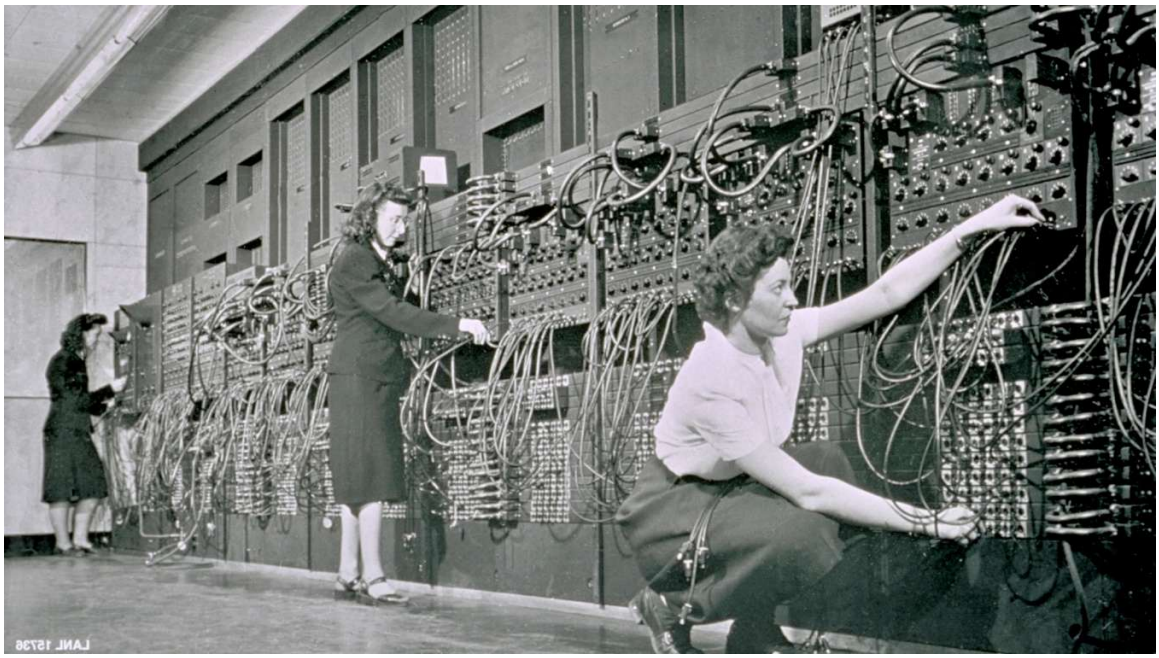

Los operadores de computadoras programan la ENIAC, la primera computadora electrónica, decimal, digital, automática y de propósito general, conectando y desconectando cables y ajustando interruptores.

En 1947 se produjo una de las mayores revoluciones tecnológicas con la invención del

transistor en los Laboratorios Bell. El transistor reemplazó a las válvulas de vacío, permitiendo computadoras más pequeñas, rápidas, confiables y eficientes. Este avance posibilitó la miniaturización de los sistemas y el desarrollo de circuitos integrados a partir de 1958.

El primer ratón de ordenador fue inventado en 1963 por Douglas C. Engelbart y presentado en la Conferencia Conjunta de Informática de Otoño de 1968.

Durante la segunda mitad del siglo XX, los circuitos integrados y los microprocesadores impulsaron la aparición de las computadoras personales. Empresas como IBM, Apple y Microsoft desempeñaron un papel clave en la masificación del acceso a la informática, transformando a la computadora en una herramienta cotidiana.

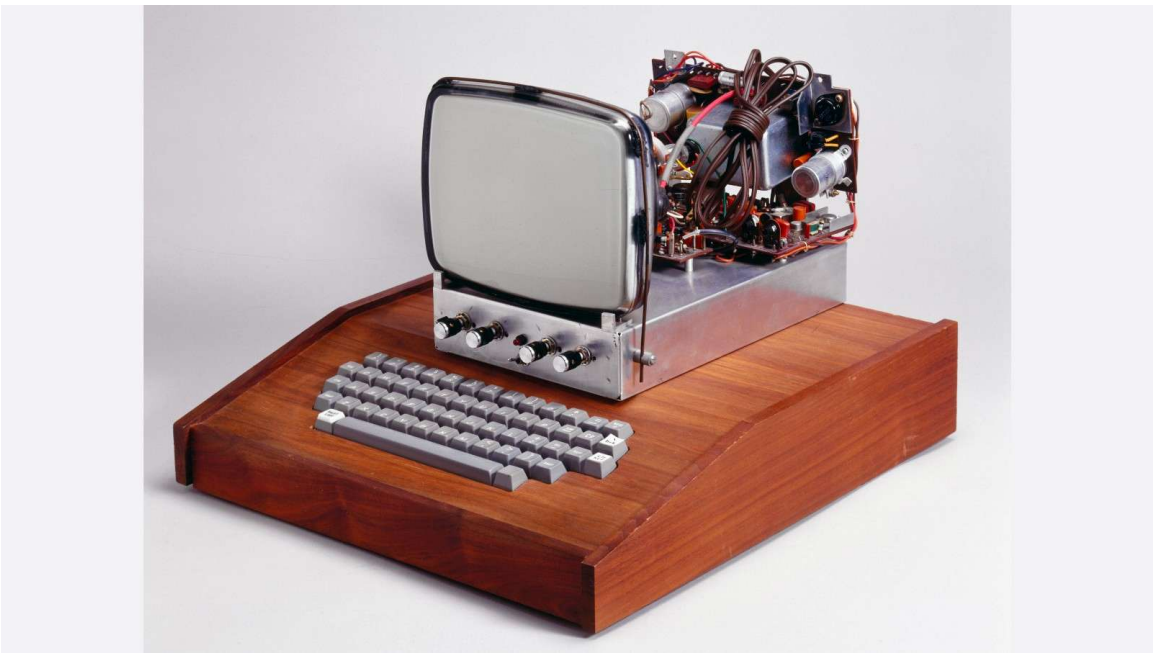

La computadora Apple I, ideada por Steve Wozniak, Steven Jobs y Ron Wayne, era una placa de circuito básica a la que los entusiastas añadían unidades de pantalla y teclados.

En el siglo XXI, la computación evolucionó hacia dispositivos móviles, sistemas distribuidos, inteligencia artificial y supercomputadoras de exaescala. Paralelamente, comenzaron a explorarse nuevos paradigmas como la computación cuántica y molecular, que buscan superar los límites físicos de la tecnología basada en transistores de silicio.

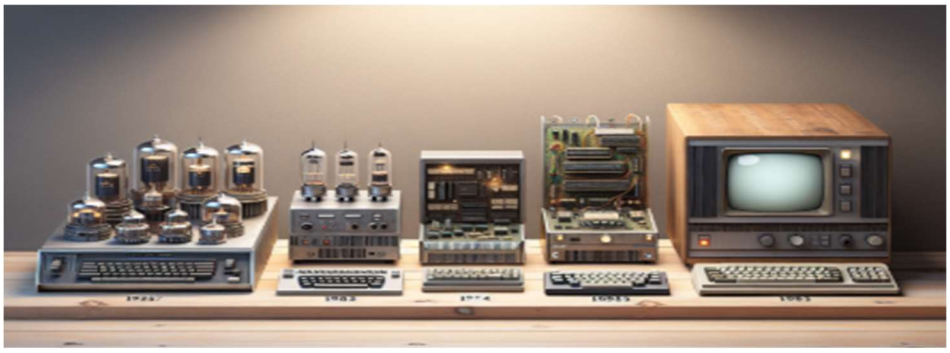

El CEO de Apple, Steve Jobs, sostiene el iPad durante el lanzamiento del nuevo dispositivo informático tipo tableta de Apple en San Francisco, 2010.

Investigación Nueva: El fin de la Ley de Moore y el inicio de una nueva era

La Ley de Moore fue formulada en 1964 por Gordon Moore y establecía que el número de transistores en un circuito integrado se duplicaría aproximadamente cada uno o dos años. Durante más de cinco décadas, esta predicción guió el desarrollo de la industria de los semiconductores y permitió un crecimiento exponencial de la potencia computacional.

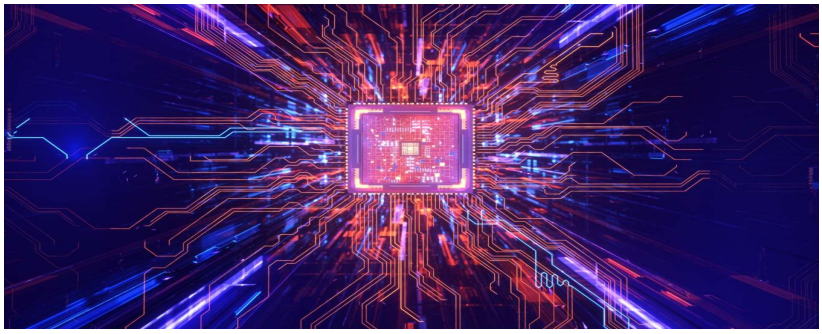

Sin embargo, a partir de aproximadamente 2016, la Ley de Moore comenzó a perder vigencia. Uno de los principales indicadores fue la dificultad de reducir el tamaño de los

transistores por debajo de los 10 nanómetros. Empresas líderes del sector reconocieron que el modelo tradicional de miniaturización ya no podía sostenerse al mismo ritmo.

Intel declaró que los límites físicos del silicio, junto con el aumento de costos y complejidad de fabricación, habían ralentizado el avance tecnológico. El problema principal es que, a escalas tan pequeñas, comienzan a manifestarse fenómenos de la mecánica cuántica, como el tunelaje cuántico, que provoca fugas de corriente y pérdida de confiabilidad en los transistores.

IBM ha señalado que el futuro de la computación no dependerá únicamente de hacer transistores más pequeños, sino de desarrollar nuevas arquitecturas, nuevos materiales y tecnologías híbridas. La empresa investiga activamente en chips avanzados y computación cuántica como alternativas al modelo tradicional.

Google, por su parte, ha afirmado que la próxima gran revolución informática será la computación cuántica. En 2019, la compañía demostró la supremacía cuántica al resolver un problema específico que una computadora clásica no podría resolver en un tiempo razonable. Esto refuerza la idea de que la industria está entrando en una nueva era post-Ley de Moore.

En conjunto, estas empresas coinciden en que el futuro de la computación se basará en la innovación arquitectónica, la paralelización, la inteligencia artificial y nuevos paradigmas de procesamiento, más que en la simple miniaturización de transistores.

¿En qué se diferencia la crisis actual del silicio de la transición de las válvulas de vacío al transistor?

La transición de las válvulas de vacío al transistor, ocurrida a mediados del siglo XX, representó una evolución tecnológica clara y directa. Las válvulas de vacío eran grandes, frágiles, costosas y consumían grandes cantidades de energía. El transistor solucionó estos problemas y permitió un avance acelerado de la computación.

En cambio, la crisis actual del silicio es diferente. No existe una tecnología única que reemplace de forma inmediata al transistor de silicio. El problema no es de eficiencia industrial, sino de límites impuestos por las leyes fundamentales de la física.

Mientras que la transición histórica fue una sustitución tecnológica directa, la situación actual representa un cambio de paradigma. El progreso futuro dependerá de nuevas formas de computación, como la computación cuántica, molecular y neuromórfica, así como del desarrollo de software capaz de aprovechar arquitecturas más complejas.

Fuentes

LiveScience – Science History: Moore's Law

LiveScience – History of Computers

EL ARQUITECTO DE HARDWARE

Funcionamiento de la CPU Convencional

Una CPU, o unidad central de procesamiento, es un componente de hardware y la unidad computacional central, es el componente principal que procesa las señales, Obtiene instrucciones de la memoria, realiza las tareas necesarias y envía la salida a la memoria

- **Unidad de Control (CU)**

-Gestiona el procesamiento de instrucciones

- Coordina el flujo de datos dentro de la CPU y entre otros componentes del ordenador.

-Tiene un componente decodificador de instrucciones que interpreta las instrucciones extraídas de la memoria y las convierte en micro operaciones que la CPU puede ejecutar.

-La unidad de control dirige a otros componentes de la CPU para que realicen las operaciones requeridas.

- **Unidad Aritmético-Lógica (ALU)**

Realiza operaciones matemáticas (suma, resta, multiplicación y división).

Ejecuta comparaciones lógicas (AND, OR, NOT).

- **Registros**

Los registros son pequeñas ubicaciones de almacenamiento de memoria de alta velocidad dentro de la CPU. Contienen datos en los que la CPU está trabajando en ese momento y facilitan un acceso rápido a los datos

Tipos de registros:

1. Registros de uso general que contienen datos operativos
2. Registros de instrucciones que contienen la instrucción actual que se está procesando
3. Un contador de programas que contiene la dirección de memoria de la siguiente instrucción que se va a recuperar

- **Reloj**

-La CPU se basa en una señal de reloj para sincronizar sus operaciones internas.

-El reloj genera un pulso constante a una frecuencia específica y estos ciclos de reloj coordinan las operaciones de la CPU.

-La velocidad del reloj se mide en hercios (Hz) y determina cuántas instrucciones puede ejecutar la CPU por segundo.

La CPU trabaja bajo el ciclo de instrucción:

-Fetch (buscar instrucción en RAM): La CPU obtiene instrucciones de la memoria. Las instrucciones son códigos binarios que representan tareas u operaciones

-Procesamiento de instrucciones: La CPU lleva a cabo la operación especificada en los datos obtenidos. Realiza cálculos matemáticos, comparaciones lógicas, manipulación de datos o transferencia de datos entre los registros o las ubicaciones de memoria.

-Almacenamiento de resultados: Después de ejecutar las instrucciones, es posible que la CPU deba almacenar los resultados en la memoria o actualizar los registros específicos con los nuevos datos. El contador de programas (PC) se actualiza para señalar la dirección de la siguiente instrucción que se va a obtener. La CPU repite el ciclo y busca, decodifica y ejecuta las instrucciones en orden.

Funciones adicionales del procesador: La CPU también puede gestionar instrucciones de flujo de control, como saltos y ramificaciones, junto con interrupciones, señales generadas por dispositivos externos o eventos que requieren atención inmediata. Cuando se produce una interrupción, la CPU suspende temporalmente la tarea actual, guarda su estado y pasa a una rutina de servicio de interrupciones. Después de procesar la interrupción, la CPU reanuda la tarea anterior.

Todo se basa en bits (0 y 1) que representan impulsos eléctricos en transistores de silicio.

Funcionamiento de la Memoria RAM

La memoria RAM (Random Access Memory) es esencial para la informática diaria, ya que actúa como una bóveda donde el sistema almacena los datos activos en tiempo de

ejecución. Entre los usos de la RAM se incluyen la carga de programas de uso frecuente, la multitarea, la ejecución de aplicaciones y el almacenamiento en caché de sistemas de archivos en unidades de disco. La RAM funciona como un búfer, almacenando información por el momento mientras es procesada por la CPU. La RAM se mide en bytes, siempre duplica su velocidad ejemplo: 2GB 4GB 8GB, lo que ha avanzado en los últimos años debido a la demanda de los consumidores. La velocidad de la RAM desempeña un papel importante, especialmente con la multitarea y los juegos, que requieren más RAM a la que se pueda acceder más rápido. La RAM también permite un arranque más rápido de las aplicaciones, lo que se traduce en una reducción de los tiempos de carga. Invertir en capacidad y velocidad de RAM ayudará a que los portátiles funcionen con más fluidez, sin problemas ni retrasos.

Investigación Nueva: Materiales Alternativos

Ante los límites del silicio, se investigan nuevos materiales.

- **Grafeno y Chips de Carbono (Nanotubos)**

Los semiconductores tradicionales basados en silicio están alcanzando sus límites físicos. A medida que las aplicaciones exigen mayor potencia de procesamiento, se necesitan materiales alternativos para cumplir la Ley de Moore y mejorar la eficiencia del hardware. El grafeno y los nanotubos de carbono ofrecen ventajas significativas:

Movilidad de electrones ultrarrápida: el grafeno permite el movimiento de electrones 100 veces más rápido que el silicio.

Eficiencia energética: Los transistores basados en grafeno funcionan a voltajes más bajos, lo que reduce el consumo de energía y la generación de calor.

Conductividad térmica superior: la alta conductividad térmica del grafeno permite una mejor disipación del calor, evitando el sobrecalentamiento.

Escalabilidad y miniaturización: los nanotubos de carbono permiten transistores más densos, más pequeños y más rápidos, cruciales para miniaturizar el hardware.

IBM crea un procesador de grafeno de 100GHz, IBM advierte que por el momento los procesadores basados en grafeno no sustituirán a los de silicio. El grafeno no funciona fácilmente con discretas señales electrónicas y no hay diferencia de energía entre su estado conductor y no conductor.

- **Superconductores**

A muy bajas temperaturas algunos materiales tales como el plomo y el aluminio cambian radicalmente sus propiedades eléctricas y magnéticas. No poseen resistencia eléctrica por lo que el superconductor es un conductor perfecto y la conducción de los electrones se realiza sin pérdidas de energía. Los superconductores además expulsan el campo magnético –efecto Meissner–

- **C. Qubit**

Los cúbits se crean generalmente, aunque no de forma exclusiva, manipulando y midiendo partículas cuánticas como fotones, electrones, iones atrapados, circuitos superconductores y átomos. Es conocido como el equivalente cuántico del bit. Los ordenadores cuánticos utilizan qubits para almacenar más datos que los bits tradicionales, mejorar en gran medida los sistemas criptográficos y realizar cálculos muy avanzados que incluso los superordenadores clásicos tardarían miles de años (o les resultaría imposible).

-Se usan en qubits superconductores en el cual se mezclan ambas tecnologias

-Los qubit son utilizados en computación cuántica por IBM y Google.

- **Bit vs Qubit**

Bit Tradicional

Representa 0 o 1.

Basado en corriente eléctrica.

Lógica determinista.

Qubit (Computación Cuántica)

Superposición: puede ser 0 y 1 simultáneamente.

Entrelazamiento: qubits conectados comparten estados.

Interferencia cuántica.

¿Cómo cambiaría la placa madre si los buses transportaran luz o pulsos moleculares?

Si los buses transportaran luz (fotónica):

-Si los buses (vías de comunicación) de una placa madre transportaran luz en lugar de electricidad (fotónica en lugar de electrónica), la arquitectura cambiaría drásticamente hacia sistemas ultra rápidos y fríos. Las pistas de cobre serían reemplazadas por guías de onda de fibra óptica, eliminando interferencias electromagnéticas, reduciendo drásticamente el consumo energético y permitiendo velocidades de transferencia de datos masivas casi instantáneas.

Si fueran pulsos moleculares (computación biológica):

- Se trata de un sistema híbrido que combina materia viva con componentes tecnológicos. La parte biológica está formada por neuronas. La tecnológica incluye chips, electrodos, sensores e interfaces. Estas células se cultivan a partir de células madre de donantes y dan lugar a pequeños organoides neuronales que funcionan como una especie de “cerebro”.

Conclusión del Arquitecto de Hardware

El hardware tradicional, basado en transistores de silicio, se enfrenta actualmente a límites físicos que dificultan su evolución bajo el modelo clásico de miniaturización. La reducción extrema del tamaño de los transistores genera fenómenos cuánticos no deseados, incrementa la densidad térmica y eleva considerablemente el consumo energético de los sistemas modernos.

La desaceleración de la Ley de Moore, propuesta por Gordon Moore, confirma que el escalamiento indefinido del silicio ya no es sostenible bajo las mismas condiciones tecnológicas del pasado.

Frente a este escenario, la investigación en nuevos materiales y arquitecturas ofrece alternativas prometedoras.

Estos avances indican que el futuro del hardware no será una simple sustitución del silicio, sino una convergencia tecnológica.

En este contexto, la placa madre dejaría de ser únicamente un circuito eléctrico conductor de corriente para convertirse en una plataforma de integración multidisciplinaria, capaz de combinar señales eléctricas, ópticas y, potencialmente, cuánticas. Esta transformación representa no solo un cambio técnico, sino una redefinición estructural del concepto de hardware en la Sexta Generación de computadoras.

Fuentes

(aws.amazon, s.f.)

(lenovo, s.f.) (graphenerich, s.f.).

(computerworld, s.f.) (wp.icmm.csic.es, s.f.) (es.wired, s.f.)

El Ingeniero de Software

Enfoque: Software y Sistemas Operativos

El Sistema Operativo como puente entre el hardware y el usuario

El sistema operativo es la pieza principal que sostiene la interacción entre el usuario y el hardware de alguna manera democratizando la informática de tal manera que los usuarios no tengan que conocer la complejidad de programar el hardware o su funcionamiento mas técnico para poder aprovechar sus beneficios.

El sistema operativo cumple varias funciones clave:

Gestión del hardware: controla CPU, memoria, dispositivos de almacenamiento y periféricos.

Administración de procesos: decide qué programa se ejecuta, cuándo y durante cuánto tiempo.

Gestión de memoria: asigna y libera memoria entre las aplicaciones activas.

Interfaz con el usuario: Tiene modalidad de línea de comandos o consola y también interfaz gráfica de usuario o GUI.

Plataforma para aplicaciones: Los desarrolladores de aplicaciones trabajan en base al sistema operativo y no directamente en base al hardware lo cual simplifica temas de compatibilidad.

En resumen, el SO es el mediador entre el usuario y el hardware sirviendo de esta manera como un puente entre la interacción humana y las funciones tecnológicas complejas.

Investigación Nueva

Rediseño de algoritmos y lenguajes para máquinas no binarias

Máquinas no binarias

Las computadoras tradicionales se basan en el modelo binario (0 y 1). Sin embargo, existen y se investigan activamente máquinas que no siguen este paradigma, como:

-Computadoras cuánticas (qubits con superposición).

-Computadoras ternarias o multivaluadas.

-Computación biológica

En estos sistemas, los algoritmos clásicos dejan de ser suficientes. Un ingeniero de software tendría que replantear conceptos fundamentales como:

Condicionales (if/else)

Bucles

Estados lógicos

Representación de datos

Por ejemplo:

En computación cuántica, los algoritmos se basan en probabilidades, superposición y entrelazamiento, no en decisiones deterministas.

En computación biológica, los algoritmos se asemejan más a procesos químicos que a instrucciones secuenciales.

Esto implica que los lenguajes de programación también deben evolucionar:

Pasar de lenguajes determinantes a lenguajes con mayor gama de probabilidad.

Incluir nociones mayor amplitud de estados finales con ciertos valores de incertidumbre.

En el caso de Inteligencia Artificial, nos podremos basar más en programar basado en el "Que" que en el "Como".

IA distribuida y software auto-programable

Otro avance relevante es la Inteligencia Artificial distribuida, donde el software:

No reside en una sola máquina.

Aprende y se adapta a partir de múltiples nodos.

Toma decisiones utilizando entradas y salidas colectivas.

En este contexto surge el software auto-programable, capaz de:

Modificar su propio código.

Optimizar algoritmos.

Aprender sin intervención humana directa.

Esto rompe con los esquemas de algoritmos y sistemas de programación que conocemos y que estudiamos actualmente, visibilizando la necesidad de que la programación se asemeje mas a un ente vivo y dinámico que a un proceso estático y predecible.

¿Podría Windows o Linux gestionar una computadora cuántica o biológica?

En el estado actual no es posible ya que están diseñados para funcionar sobre una estructura de hardware especifica, aunque se han logrado adaptar previamente a cambios importantes en el hardware como nuevas tecnologías de procesamiento como multi core y arquitecturas distintas como ARM, x64, x86, esquemas de arranque como fue el cambio de BIOS a UEFI entre otras, la revolución en cuanto a la computación cuántica o biológica requeriría una reconstrucción casi desde los cimientos. Aunque es muy probable que las mismas empresas tecnológicas logren adaptarse y quizás con nuevas versiones de los sistemas operativos diseñadas para estos nuevos modelos.

Referencias:

(aws.amazon, s.f.) (ibm, s.f.) (es.wired, s.f.)

(news.microsoft, s.f.) (azure.microsoft, s.f.)

Conclusión

La evolución de las computadoras demuestra que la tecnología avanza mediante rupturas conceptuales más que simples mejoras incrementales. Desde la Máquina Analítica hasta los sistemas cuánticos, cada etapa ha redefinido la forma en que se procesa la información. Hoy, la crisis del silicio marca el fin de una era dominada por la miniaturización y abre paso a nuevos materiales, arquitecturas híbridas y paradigmas como la computación cuántica y biológica. Tanto el hardware como el software deberán transformarse para adaptarse a estas tecnologías emergentes, lo que implica rediseñar desde las placas madre hasta los sistemas operativos. En conjunto, estos cambios

II PARTE. Forjando el futuro y ensayo de análisis

I. Introducción

El modo en que funcionan los computadores hoy en día tiene algunos problemas. Estos problemas vienen de la tecnología que usamos, que es la tecnología CMOS de silicio y la lógica binaria. Uno de los problemas es que ya no podemos hacer que los computadores sean más pequeños y rápidos, lo que se conoce como el fin de la ley de Moore. Otro problema es que los computadores consumen mucha energía y la forma que procesan la información, que es muy diferente a como lo hace el cerebro humano.

Una posible solución a estos problemas es crear computadores que se parezcan más al cerebro humano. Para hacer esto, se pueden usar dispositivos llamados memristores orgánicos. Estos dispositivos pueden cambiar su resistencia según la corriente eléctrica que se les aplica, lo que es similar a cómo las neuronas en el cerebro humano se comunican entre sí. Esto podría permitir crear computadores que sean más eficientes y que puedan hacer cosas que los computadores actuales no pueden hacer.

II. Fundamento Teórico

A. El Memristor

El memristor (memory resistor) es considerado el cuarto elemento fundamental de circuito eléctrico, junto con la resistencia, el capacitor y el inductor. Fue propuesto teóricamente en 1971 por Leon Chua y demostrado experimentalmente en 2008 por HP Labs.

Características clave:

- Memoria no volátil: mantiene el estado sin necesidad de electricidad.
- Resistencia variable continua: Su resistencia depende de la carga total que ha pasado por él.
- Bajo consumo energético.
- Comportamiento analógico: Puede almacenar múltiples niveles de conductancia, adicional no depende de bit (0 o 1) ya que es analógico

B. Neuromorfismo

El neuromorfismo (o ingeniería neuromórfica) es un paradigma de diseño computacional inspirado en la estructura y funcionamiento del sistema nervioso biológico. En lugar de procesar información mediante lógica binaria secuencial, los sistemas neuromórficos imitan la organización neuronal, fue inspirado por Carver Mead

Principios:

- Procesamiento distribuido: No existe un procesador central único.
  Cada neurona artificial procesa información localmente.
- Paralelismo masivo: Miles o millones de nodos operan simultáneamente.
- Aprendizaje local (plasticidad sináptica): Adaptación dinámica.

- Integración memoria-cómputo: La memoria está en las sinapsis, el cómputo ocurre en las mismas conexiones.

III. Arquitectura del Hardware Propuesto

A. Materiales Bio-Orgánicos

- Polímeros conductivos: son materiales orgánicos que, a diferencia de los polímeros tradicionales (aislantes), pueden conducir electricidad debido a su estructura molecular conjugada. En estado dopado, el material permite el transporte de carga mediante: Polarones, Bipolarones, Migración iónica acoplada
- Nanocapas orgánicas electroactivas: son películas delgadas formadas por materiales orgánicos capaces de modificar sus propiedades eléctricas ante estímulos externos como voltaje, campo eléctrico o luz. En el contexto de la computación neuromórfica, funcionan como el medio activo donde ocurre la modulación de conductancia
- Substratos flexibles biodegradables: son materiales base, sobre los cuales se depositan las capas activas (nanocapas, polímeros conductivos). En una arquitectura neuromórfica bio-híbrida, estos substratos reemplazan las obleas rígidas de silicio tradicionales, permitiendo dispositivos ligeros, flexibles y ambientalmente sostenibles.

Ventajas:

- Bajo costo: los materiales utilizados y los procesos son muchos más económicos que los tradicionales.
- Flexibilidad: se pueden doblar sin dañarse por lo cual tiene una gran ventaja sobre los otros modelos conocidos

- Compatibilidad con bio-interfaces: permite tener contacto sin generar reacciones.

B. Estructura del Sistema

1. Capa Física

Matriz crossbar de memristores orgánicos:

Los axones artificiales son dispositivos electrónicos diseñados para imitar el comportamiento de los axones biológicos: transmitir impulsos eléctricos entre neuronas mediante señales tipo pulsos temporales.

Entrada (Axones artificiales)

```
Entrada (Axones artificiales)
      |
      ▼
╔═══════════════╗
║  Matriz Crossbar ║  ← Sinapsis programables
║  Memristiva      ║
╚═══════════════╝
      |
      ▼
Salida (Neuronas artificiales)
```

Salida (Neuronas artificiales)

Las neuronas artificiales son unidades de procesamiento inspiradas en la neurona biológica. En la era post-silicio, no operan con bits binarios tradicionales, sino será posible con señales analógicas y pulsos temporales.

Cada intersección:

- Representa un peso sináptico analógico: Determina la intensidad con la que una neurona influye sobre otra.
- Permite aprendizaje por variación de conductancia: El aprendizaje no ocurre mediante actualización de parámetros digitales almacenados en memoria, sino mediante la modificación física de la conductancia del dispositivo.

C. Unidad Neuronal

- Amplificadores operacionales de bajo consumo: lee datos, compara umbrales y genera pulsos y bajo consumo porque se activa solo cuando hay algún evento
- Integradores analógicos: Los integradores analógicos son circuitos que acumulan en el tiempo las corrientes provenientes de los memristores
- Disparadores tipo “integrate-and-fire”: Permite convertir señales analógicas acumuladas en eventos discretos tipo pulsos temporales (spike) tradicional.

D. Integración Bio-Híbrida

- Se plantea interfaz con:
- Sensores biológicos: Las nanocapas electroactivas pueden traducir cambios químicos en señales eléctricas que alimentan la red neuromórfica.
- Señales EEG: Señales electroencefalográficas, Microelectrodos implantables,
- Interfaces biométricas: Puede detectar patrones anómalos en tiempo real con bajo consumo energético.

Esto permite aplicaciones en:

- Prótesis inteligentes: Sistemas adaptativos que aprenden del usuario, procesan señales biológicas en tiempo real, se ajustan dinámicamente mediante pesos sinápticos analógicos.
- Interfaces cerebro-máquina: Permiten la comunicación directa entre el sistema nervioso y un dispositivo externo.
- Robótica adaptativa: Busca que el sistema aprenda del entorno y ajuste su comportamiento dinámicamente.

IV. Arquitectura del Software

A diferencia del paradigma binario, aquí no hay instrucciones secuenciales tradicionales.

A. Modelo Computacional

- Redes neuronales físicas: Las neuronas y sinapsis no están simuladas en software. La red está implementada directamente en hardware, el cálculo ocurre por leyes físicas (Ohm, Kirchhoff, dinámica iónica).
- Aprendizaje Hebbiano: Propuesto por Donald Hebb en 1949, Si una neurona A activa consistentemente a una neurona B, se fortalece la conexión entre ellas.
- STDP (Spike Timing Dependent Plasticity): Es una extensión temporal del aprendizaje Hebbiano. Aquí no importa solo si disparan juntas, sino el orden temporal del disparo.

B. Lenguaje Propuesto: NeuroWeave

- Es un lenguaje de programación diseñado específicamente para arquitecturas neuromórficas físicas, su objetivo es programar dinámicas neuronales, no instrucciones binarias y se basa en:
- Memristores orgánicos
- Integradores analógicos
- Aprendizaje Hebbiano y STDP

C. Compilador Neuromórfico

El Compilador Neuromórfico no traduce código a instrucciones binarias tradicionales.

Traduce descripciones de red (NeuroWeave) a configuraciones físicas del hardware

neuromórfico, no genera “código máquina”, genera estado estructural y parámetros físicos.

V. Interfaz de Usuario

A. Entorno Visual

El Entorno Visual es la interfaz gráfica que permite diseñar redes neuronales físicas, configurar plasticidad, simular dinámica, compilar a hardware bio-orgánico, monitorear actividad en tiempo real. No es un IDE tradicional, es un laboratorio interactivo de redes vivas.

B. Programación por Comportamiento

El usuario no programa instrucciones, sino:

- Qué estímulos recibe el sistema.
- Qué dinámica debe emerger.
- Qué patrón debe estabilizarse.
- Qué respuesta adaptativa debe producir.

VI. Ventajas Frente al Paradigma CMOS

Factor	**CMOS Tradicional**	**Propuesta Neuromórfica**
Lógica	Binaria	Analógica continua
Memoria	Separada	Integrada
Energía	Alta	Muy baja
Aprendizaje	Software	Hardware nativo
Escalabilidad	Limitada	Masivamente paralela

VII. Aplicaciones Potenciales

- IA embebida ultra eficiente.
- Edge computing adaptativo.
- Sistemas autónomos.
- Dispositivos médicos inteligentes.
- Robótica bioinspirada.

VIII. Conclusión

La arquitectura neuromórfica bio-híbrida es algo completamente nuevo. No sigue el modelo binario que se ha utilizado hasta ahora. En su lugar, combina memoria y procesamiento en una sola estructura. Utiliza materiales orgánicos que pueden conducir electricidad y permite que el sistema aprenda mediante la modificación directa de sus conductancias.

Esto no es solo una mejora sobre la electrónica tradicional. Es un cambio en la forma en que pensamos sobre la computación. Los sistemas ya no son secuenciales y deterministas, sino dinámicos, distribuidos y adaptativos. La arquitectura neuromórfica bio-híbrida elimina la separación entre hardware y aprendizaje. El sistema ya no ejecuta instrucciones externas, sino que evoluciona hacia estados funcionales mediante su propia plasticidad.

La combinación de materia activa, dinámica no lineal y programación por comportamiento cambia la forma en que pensamos sobre el procesamiento. Se acerca más a la neurobiología que a la lógica digital clásica. Además, la arquitectura neuromórfica bio-híbrida es más eficiente en términos de energía, puede integrarse con sistemas biológicos y es más sostenible. Esto la convierte en una alternativa importante frente a las limitaciones del silicio.

La arquitectura neuromórfica bio-híbrida no es solo una nueva tecnología. Es un nuevo enfoque para la computación que se centra en la adaptación, la resiliencia y la coevolución con sistemas biológicos. Es una candidata clave para la computación del futuro y para el desarrollo de tecnologías cognitivas avanzadas. La arquitectura neuromórfica bio-híbrida representa un cambio significativo en la forma en que pensamos sobre la computación y su relación con los sistemas biológicos anuncian una Sexta Generación de computadoras donde convergen señales eléctricas, ópticas y cuánticas, redefiniendo por completo el concepto de computación moderna.

Prototipo Creativo:

Referencias

(s.f.). Obtenido de LiveScience – History of Computers

aws.amazon. (s.f.). Obtenido de https://aws.amazon.com/es/what-is/cpu/

aws.amazon. (s.f.). Obtenido de https://aws.amazon.com/es/what-is/quantum-computing/

azure.microsoft. (s.f.). Obtenido de https://azure.microsoft.com/en-us/solutions/quantum-computing

computerworld. (s.f.). Obtenido de https://www.computerworld.es/article/2129941/ibm-crea-un-procesador-de-grafeno-de-100ghz.html#:~:text=IBM%20ha%20creado%20un%20procesador,chips%20actuales%20fabricados%20con%20silicio

es.wired. (s.f.). Obtenido de https://es.wired.com/articulos/asi-programan-neuronas-humanas-en-la-primera-biocomputadora-de-europa

es.wired. (s.f.). Obtenido de https://es.wired.com/articulos/que-es-una-computadora-cuantica

graphenerich. (s.f.). Obtenido de https://graphenerich.com/the-role-of-graphene-and-carbon-nanotubes-in-ai-hardware-powering-the-future-of-intelligent-computing/#:~:text=1.,sean%20m%C3%A1s%20sustentables%20y%20rentables

ibm. (s.f.). Obtenido de https://www.ibm.com/es-es/think/topics/quantum-computing

lenovo. (s.f.). Obtenido de https://www.lenovo.com/es/es/glossary/what-is-ram/?orgRef=https%253A%252F%252Fwww.google.com%252F

news.microsoft. (s.f.). Obtenido de https://news.microsoft.com/source/emea/features/microsoft-presenta-majorana-1-un-nuevo-camino-para-…

wp.icmm.csic.es. (s.f.). Obtenido de https://wp.icmm.csic.es/superconductividad/